

2026

FEBRERO



INFORME MENSUAL

**AEROPUERTO
INTERNACIONAL
DE PALMEROLA**



**GOBIERNO DE LA
REPÚBLICA DE HONDURAS**



SAPP
SUPERINTENDENCIA DE
ALIANZA PÚBLICO PRIVADA

INFORME DE PROYECTO CORRESPONDIENTE AL MES DE ENERO DE 2026
GERENCIA DE REGULARIZACIÓN

PERIODO DEL INFORME: Al 28 de febrero de 2026

NOMBRE DEL PROYECTO: Diseño, Construcción, Financiamiento, Operación y Mantenimiento del Aeropuerto Internacional de Palmerola de la República de Honduras.

UBICACIÓN DEL PROYECTO: Valle de Comayagua, Departamento de Comayagua, Honduras, C.A.

CONCEDENTE: Secretaría de Infraestructura y Transporte (SIT)

CONCESIONARIO U OPERADOR: Palmerola International Airport S.A. de C.V.

EMPRESA SUPERVISORA: Consorcio Cinsa-FOA-FIS

FECHA DE INICIO DE VIGENCIA DEL CONTRATO: 14 de septiembre de 2016

FECHA DE TERMINACIÓN DE LA CONCESIÓN: 14 de marzo del 2051

PLAZO DE CONCESION: 34 años y 6 meses

MONTO ESTIMADO DE INVERSIÓN: US\$ 247.1 Millones

FECHA DE ACREDITACIÓN DE CIERRE FINANCIERO: Cierre financiero fue acreditado satisfactoriamente por El Concesionario, aprobado por el Concedente en fecha 09 de agosto de 2018.

No. DECRETO EJECUTIVO DEL CONTRATO: 16-2016 publicado en el Diario Oficial La Gaceta el 17 de marzo del 2016

No. DECRETO LEGISLATIVO DEL CONTRATO DE FIDEICOMISO: 71-2016 fecha de firma: 2 de junio del 2016 y publicado en el Diario Oficial La Gaceta el 15 de junio del 2016.

MODIFICACIONES AL CONTRATO:

- Acuerdo de Entendimiento No.1 (suscrito el 1/6/2016)
- Acuerdo de Entendimiento No. 2 (suscrito el 14/6/2016)
- Acuerdo de Entendimiento No. 3 (suscrito el 19/9/2016)
- Acuerdo de Entendimiento No. 4 (Suscrito el 10/4/2018)
- Decreto No. 159-2019 Acuerdo de Modificación al Contrato de Concesión (Suscrito 4/12/2019)
- Acuerdo de Entendimiento No5 (Suscrito el 28/11/2019)
- Acuerdo de Entendimiento No. 6 (Suscrito el 9/02/2019)
- Adendum al Contrato de Concesión (suscrito el 5/5/2021)
- Segundo Adendum al Contrato de Concesión (suscrito el 26/01/2022)

FIDUCIARIO: BANCO BAC CREDOMATIC

PLAZO CONTRATO DE FIDEICOMISO: 34 años y 6 meses

1. ETAPA DE INICIO

A. PLAN MAESTRO

Remitido por el Concesionario mediante Oficio PIA-GASPS-379-2020 y aprobado de forma condicionada por el Concedente mediante oficio DM-0899-2020 del 04 de diciembre de 2020, posterior a la remisión de las opiniones y aprobaciones por parte de la AHAC, SAPP, SUPERVISION Cinsa FOA FIS e ISDEFE, remitidos a INSEP formalmente mediante oficios: AHAC-666-2020, SAPP542-2020, CFF-AIP-01-071-2020, UCSP-EC-294-2020, 048-II.AA.-2020, RO_XPL_001 y CFF-AIP-04-02-2020.

B. EXPEDIENTES TÉCNICOS (OBRAS OBLIGATORIAS INICIALES Y OBRAS DEL CONCEDENTE TRASPASADAS AL CONCESIONARIO)

Aprobados por el Concedente en su versión actualizada VO3 mediante el oficio DM-090-2022 de fecha 21 de enero de 2022 y mediante los oficios DM-0120-2022, DM-0128-2022 y DM-0129-2022 de fecha 26 de enero de 2022.

C. CIERRE FINANCIERO

Cierre Financiero fue acreditado satisfactoriamente por El Concesionario. Aprobado por el Concedente en fecha 09 de agosto del 2018.

D. ORDEN DE INICIO DEFINITIVA

Orden de Inicio definitiva de las Obras Obligatorias Iniciales del Concesionario: 09 de agosto del 2018.

E. DETALLE DE ESTADO DE AVANCE DE LAS OBRAS OBLIGATORIAS INICIALES

CUADRO RESUMEN DE AVANCE FÍSICO CONSIDERANDO ACTUALIZACIÓN DE EXPEDIENTES TÉCNICOS PLAN MAESTRO 2020 Y EXPEDIENTES QUE MANTIENEN ESTRUCTURA 2018; PERIODO AL 08 DE SEPTIEMBRE 2023										
ITEM	OBRAS OBLIGATORIAS PIA	Presupuesto (V01 2018-V03 2020)	ACUMULADO AL 08 DE SEPTIEMBRE 2023			CIERRE DE PRESUPUESTO V01 A NOVIEMBRE 2021			RELACIÓN PORCENTUAL REMANENTE DEL CIERRE 2018 Y EL PRESUPUESTO (V01 2018-V03 2020)	
		Importe (USD)	Importe (USD)	% Avance Acumulado	% AVANCE PONDERADO	Importe (USD)	% AVANCE ACUMULADO	% Pendiente de Ejecutar	% AVANCE PONDERADO ACUMULADO	Importe (USD) Acumulado
1.00	Adecuación del campo de vuelo actual	837,123.31	402,460.84	48.08%	18.38%	681,654.28	61.76%	38.24%	80.14%	1,084,115.12
2.00	Calle de rodaje para conectar plataforma con el resto del campo de vuelo	1,071,248.63	744,116.52	69.46%	14.88%	2,843,674.43	78.58%	21.42%	93.46%	3,587,790.95
3.00	Plataforma de estacionamiento de aeronaves y márgenes	5,007,738.90	2,671,268.20	53.34%	11.62%	12,949,517.97	78.21%	21.79%	89.83%	15,620,786.17
4.00	Márgenes de la Plataforma de estacionamiento de aeronaves	1,016,171.26	0.00	0.00%	0.00%	0.00	0.00%	100.00%	0.00%	0.00
5.00	Vialidad de servicio en plataforma	171,128.15	94,307.04	55.11%	55.11%	0.00	0.00%	100.00%	55.11%	94,307.04
6.00	Urbanización general del área terminal y edificios auxiliares	3,354,375.20	1,089,716.35	32.49%	9.79%	5,103,609.84	69.85%	30.15%	79.64%	6,193,326.19
7.00	Vialidad en la zona urbanizada del área terminal	2,394,862.55	719,705.32	30.05%	10.71%	3,600,110.54	64.36%	35.64%	75.07%	4,324,847.91
8.00	Nuevo Edificio Terminal	10,829,659.26	5,835,217.63	53.88%	7.65%	41,513,828.79	85.81%	14.19%	93.46%	47,351,991.95
8.10	Fundaciones, Columnas y Núcleos Puerto de Embarque	0.00	0.00	100.00%	0.00%	3,154,578.15	100.00%	0.00%	100.00%	3,154,578.15
8.20	Superestructura en Hormigón Puerto de Embarque	15,531.16	15,531.17	100.00%	0.47%	3,312,482.90	99.53%	0.47%	100.00%	3,328,014.07
8.3.1	Estructura Metálica Puerto de Embarque	0.00	0.00	100.00%	0.00%	3,418,805.56	100.00%	0.00%	100.00%	3,418,805.15
8.40	Fundaciones, Columnas y Núcleos Terminal de Pasajeros	0.00	0.00	100.00%	0.00%	5,283,312.73	100.00%	0.00%	100.00%	5,283,312.60
8.50	Superestructura en Hormigón Terminal de Pasajeros	341,532.56	337,018.72	98.68%	7.61%	4,088,089.02	92.29%	7.71%	99.90% ¹³	4,425,107.74
8.3.2	Estructura Metálica Terminal de Pasajeros	68,563.81	36,538.65	53.29%	0.76%	4,720,559.11	98.57%	1.43%	99.33%	4,757,097.76
8.60	Detalles Arquitectónicos	5,609,670.06	2,549,273.78	45.44%	10.85%	7,900,583.32	76.13%	23.87%	86.98%	10,449,857.10
8.70	Sistema Hidráulica y Mecánico	67,930.39	67,930.38	100.00%	12.16%	490,572.48	87.84%	12.16%	100.00%	558,502.86
8.80	Instalaciones Electromecánicas	3,402,266.11	2,770,742.85	81.44%	18.05%	9,021,778.44	77.83%	22.17%	95.88%	11,795,466.82
8.90	Señalética	1,324,165.17	58,182.08	4.39%	4.02%	123,067.62	8.50%	91.50%	12.52%	181,249.70
9.00	Acometidas	1,669,245.35	1,052,191.11	63.03%	22.23%	3,065,161.81	64.74%	35.26%	86.97%	4,120,384.64
10.00	Sistemas comunes del aeropuerto	2,870,641.43	60,237.99	2.10%	0.94%	1,055,353.30	55.35%	44.65%	56.29%	1,115,591.29
11.00	Estacionamiento vehicular para 1,200 lugares	1,623,399.95	477,854.87	29.44%	3.94%	5,993,348.37	86.61%	13.39%	90.55%	6,472,167.46
13.00	Intersección acceso hacia el Aeropuerto de Palmerola y la carretera CA-5, para el acceso norte	961,467.78	60,570.28	6.30%	3.83%	396,763.88	39.15%	60.85%	42.98%	457,334.16
14.00	Reconstrucción y reubicación de la AMA	0.00	0.00	0.00%	0.00%	783,064.11	100.00%	0.00%	100%	783,064.11
	Construcción de Nuevas Instalaciones de la AMA ¹³	0.00	0.00	0.00	0.00	0.00	0.00%	100%	0.00	0.00
	TOTAL	31,807,061.77	13,207,646.15	41.52%	8.54%	77,986,087.32	79.43%	20.57%	87.97%	91,205,706.99

FUENTE: información proporcionada por el Supervisor Cinsa-FOA-FIS mediante oficio CFF-AIP-01-002-2024 "Informe Especial No. 17 de fecha 22 de enero del 2024 (Informe más reciente registrado por la SAPP).

- Monto Total de Inversión de las Obras Obligatorias Iniciales: US\$ 109,793,149.09
- Total Ejecutado al corte del 30 de septiembre de 2023: US\$ 91,205,706.99
- Porcentaje de Avance total al corte del 31 de marzo de 2023: 87.97%

F. DETALLE DE ESTADO DE AVANCE DE LAS OBRAS DEL CONCEDENTE TRASPASADAS AL CONCESIONARIO (AL 058 DE SEPTIEMBRE DE 2023)

No.	DESCRIPCIÓN	Monto USD \$ Acuerdo de Traspaso.	Valor USD \$ Parte 4 Presupuesto Y Mediciones Expediente Técnico Plan Maestro 2020*	% Ponderado en base a los montos de Expedientes Técnicos aprobados/monto total de Acuerdo de Traspaso	Avance Informe Especial N°16	% Avance a Enero 2025								Importe (USD\$)	Avance Ponderado Acumulado
						Sistemas y Equipos				Obras Cíviles		SEI			
						Hito 1 Anticipo 30%	Hito 2 50%	Hito 3 10%	Hito 4 10%	Avance de obra	Avance de obra ponderado	50% Factura Presentada	50% Entregados en el sitio de la obra		
A SISTEMAS Y EQUIPOS															
1	IT'S PDC+CGA (SISTEMA DE SEGURIDAD Y SISTEMA DE OPERACIÓN AEROPORTUARIA)	4,870,423.07	7,286,708.81	27.87%	7.74%	7.74%	5.63%	1.65%	1.65%	-	-	-	-	\$4,358,423.00	16.67%
	Servitelf - Concesionario CCTV	711,258.93	1,064,124.60	4.07%	1.22%	1.22%**	0.00%	0.00%	0.00%	-	-	-	-	\$318,972.77	1.22%
	Servitelf - Concesionario SACS	500,920.61	749,434.45	2.87%	0.86%	0.86%**	0.00%	0.00%	0.00%	-	-	-	-	\$224,849.66	0.86%
	Servitelf - Concesionario CGA	419,713.93	627,939.98	2.40%	0.72%	0.72%**	0.00%	0.00%	0.00%	-	-	-	-	\$188,246.22	0.72%
	SITA - Concesionario SISTEMAS OPERACIONALES	2,875,687.72	4,302,356.87	16.46%	4.94%	4.94%**	5.63%	1.65%	1.65%	-	-	-	-	\$3,626,354.35	13.87%
	CPD Grupo ROEL	362,841.88	542,852.91	2.08%	0.00%	0.00%	0.00%	0.00%	0.00%	-	-	-	-	\$0.00	0.00%
2	SISTEMA DE MANEJO DE EQUIPAJE (BHS)	6,209,769.01	5,327,256.69	20.38%	8.67%	6.11%**	1.88%	0.68%	0.00%	-	-	-	-	\$2,266,798.29	8.67%
3	MÁQUINAS DE INSPECCIÓN Y RAYOS X	4,472,116.04	4,076,260.03	15.59%	15.36%	4.68%**	7.80%**	1.55%	1.56%	-	-	-	-	\$4,076,260.03	15.59%
	Sub Total	15,552,308.12	16,690,225.53	63.84%	31.77%	18.53%	15.31%	3.88%	3.21%	-	-	-	-	10,701,481.32	40.93%
B OBRAS CÍVILES															
4	FUEL FARM (ZONA DE COMBUSTIBLE)	1,707,431.08	\$2,084,189.45	7.97%	0.00%	-	-	-	-	0.00%	0.00%	-	-	0.00	0.00%
5	TERMINAL DE CARGA	4,374,500.44	\$3,834,326.24	14.67%	11.65%	-	-	-	-	47.48%	6.96%	-	-	1,820,639.28	6.96%
6	CENTRO DE RESIDUO SÓLIDO	139,221.08	\$270,971.67	1.04%	0.00%	-	-	-	-	0.00%	0.00%	-	-	0.00	0.00%
7	VIAL PERIMETRAL (CERCO PERIMETRAL, CABECERA NORTE MAS SUR)	1,435,520.02	\$1,064,043.23	4.07%	0.00%	-	-	-	-	23.72%	0.97%	-	-	252,411.64	0.97%
8	EDIFICIO MULTIFUNCIONAL	2,436,328.21	\$1,984,680.93	7.59%	0.00%	-	-	-	-	15.34%	1.16%	-	-	304,458.74	1.16%
	Sub Total	10,093,000.83	\$9,238,211.52	35.33%	11.65%	-	-	-	-	9.09%	9.09%	-	-	2,377,509.66	9.09%
C SUMINISTRO DE SEI															
9	SUMINISTRO DE SEI	500,000.00	582,280.71	2.23%	0.00%	-	-	-	-	-	-	85.87%	1.91%	500,000.00	1.91%
	Sub Total	500,000.00	582,280.71	2.23%	0.00%	-	-	-	-	-	-	85.87%	1.91%	500,000.00	1.91%
	TOTALES	26,145,308.95	\$26,510,717.76	101.40%	43.42%	18.53%	15.31%	3.88%	3.21%	9.09%	9.09%	1.91%	1.91%	13,578,990.98	51.93%

FUENTE: información proporcionada por el Supervisor Cinsa-FOA-FIS mediante oficio CFF-AIP-05-005-2025 "Complemento al Informe Especial No. 19" de fecha 12 de junio del 2025 (Informe más reciente registrado por la SAPP).

- Monto Total de Inversión de las Obras Obligatorias Iniciales: US\$ 109,793,149.09
- Total Ejecutado al corte del 30 de septiembre de 2023: US\$ 91,205,706.99
- Porcentaje de Avance total al corte del 31 de marzo de 2023: 87.97%

2. ETAPA DE CONSTRUCCION DE OBRAS

G. Antecedentes:

- Fecha de Inicio de la construcción de obras a cuenta y riesgo del Concesionario: 05 de diciembre del 2016.
- Fecha de Inicio Definitiva de Obras Iniciales (Acta de Orden de Inicio de Obras): 09 de agosto de 2018.
- Fecha contractual de finalización de Obras: 09 de septiembre de 2022.

H. ACTIVIDADES DE CONSTRUCCIÓN DEL PERIDO 01 AL 30 DE NOVIEMBRE DE 2023 (Fuente: Oficio No. CFF-AIP-01-063-2023 de fecha 12 de diciembre del 2023)

1. Detalle de actividades de obra reportadas por el Supervisor para las Obras Obligatorias iniciales del Concesionario en el periodo del 01 al 30 de noviembre 2023

- a. Obra Obligatoria No. 1 – Adecuación del Campo de Vuelo actual
 - i. Sin actividad
- b. Obra Obligatoria No. 2 – Calles de Rodaje hacia las Plataformas
 - i. Sin actividad
- c. Obra Obligatoria No. 3 – Estacionamiento de aeronaves y márgenes
 - i. Sin actividad
- d. Obra Obligatoria No. 4 – Márgenes de Plataforma de Estacionamiento de Aeronaves.
 - i. Sin Actividad
- e. Obra Obligatoria No. 5 – Vialidad del Servicio en Plataforma
 - i. Sin actividad
- f. Obra Obligatoria No. 6 – Vialidad en la zona urbanizada del área terminal
 - i. Sin actividad
- g. Obra Obligatoria No. 7 - Vialidad en la zona urbanizada del área terminal
 - i. Sin actividad
- h. Obra Obligatoria No. 8 - Nuevo edificio Terminal
 - i. Sin actividad
- i. Obra Obligatoria No. 9 – Acometidas
 - i. Sin actividad
- j. Obra Obligatoria No. 10 – Sistemas Comunes
 - i. Sin actividad
- k. Obra Obligatoria No. 11 – Estacionamiento Vehicular para 1,200 vehículos
 - i. Trabajos de repintado de líneas divisorias de carriles
 - ii. Repintado de bahías
 - iii. Repintado de cruces peatonales
 - iv. Colocación de Bolardos

- I. Obra Obligatoria No. 13 - Intersección acceso hacia el Aeropuerto de Palmerola y Carretera CA-5, para el acceso Norte.
 - i. Sin actividad
 - m. Obras Obligatorias No.14 - Construcción de las Nuevas instalaciones de la AMA
 - i. Sin actividad
2. Detalle de actividades de obra reportadas por el Supervisor para las Obras Obligatorias iniciales del Concesionario en el periodo del 01 al 30 de noviembre 2023
- a. Avance de ejecución física Nueva Terminal de Carga
 - i. Sin actividad
 - b. Edificio Multifuncional
 - i. Sin actividad
 - c. Sistema de Manejo de Equipaje (BHS)
 - i. Sin actividad
 - d. Vial Perimetral, cerco perimetral Norte – Sur
 - i. Sin actividad
 - e. Edificio de manejo de desechos sólidos (Punto Limpio)
 - i. Sin actividad
 - f. Equipos Aeroportuarios y de Seguridad
 - i. Sin actividad
 - g. Terminal de Combustible
 - i. Sin actividad

I. AVANCE DE EJECUCIÓN FÍSICA:

- a. Avance de ejecución física Obras Obligatorias Iniciales del Concesionario (al último periodo 01 al 30 de septiembre de 2023 reportado por el supervisor): **87.97%**
- b. Avance de ejecución física de las Obras del Concedente Traspasadas al Concesionario (al último periodo 01 al 30 de junio de 2025 reportado por el supervisor): **51.93%**

J. AVANCE DE EJECUCIÓN FINANCIERA

- a. Inversión acumulada al periodo del 01 al 30 de septiembre de 2023 para las Obras Obligatorias Iniciales del Concesionario: **US\$ 91,205,706.99**
- b. Inversión acumulada al periodo del 01 al 30 de septiembre de 2023 para las Obras del Concedente traspasadas al Concesionario: **US\$ 13,578,990.98**

K. AEROPUERTO DE PALMEROLA RESUMEN DE ESTATUS ACTUAL DE LA CONCESIÓN

En fecha 1 de octubre de 2021 se suscribe el PCM-099-2021, mediante el cual, a efectos de poder garantizar la seguridad operacional del Aeropuerto Internacional de Toncontín, se instruye a la Secretaría de Estado en los Despachos de Infraestructura y Servicios Públicos (INSEP) a que inicie los procedimientos correspondientes para ejecutar los trabajos necesarios para la reparación de los pavimentos del campo aéreo del Aeropuerto de Toncontín, en atención al informe técnico emitido por la Agencia Hondureña de Aeronáutica Civil (AHAC). De igual forma, en virtud de que estas reparaciones a realizarse en el campo de vuelo del Aeropuerto Internacional de Toncontín afectarían, evidentemente, la operación de vuelos internacionales, se requirió, de forma simultánea, el inicio de tareas necesarias para la puesta en marcha de las operaciones del Aeropuerto internacional de Palmerola, iniciando la transición de las operaciones a partir del mes de octubre de 2021, a fin de no afectar los usuarios y servicios de vuelos internacionales en condiciones de seguridad óptimas. Adicionalmente, para poder suplir esta necesidad de la puesta en operación temprana y para dar inicio a las tareas de transición, el Estado de Honduras, debía adquirir, construir o proporcionar las obras de equipos especializados como ser: luces de pista y calle de rodaje provisionales, señalización vertical, iluminación de plataforma, electrificación de campo aéreo y de la terminal de pasajeros y una estación portátil de aguas residuales; una vez cumplida la función de este equipamiento en el Aeropuerto Internacional de Palmerola, estos deben ser trasladados a cualquier de los aeródromos nacionales que requieran de ellos, previo informe de la Agencia Hondureña de Aeronáutica Civil (AHAC).

El 15 de octubre del 2021 se realizó la inauguración del proyecto del Aeropuerto Internacional de Palmerola.

En seguimiento a lo descrito en el párrafo que antecede y a lo establecido en el PCM-099-2021, la Agencia Hondureña de Aeronáutica Civil (AHAC) en fecha 26 de noviembre del 2021 emite la resolución No. 003-2021-PO, misma que, en vista de que se finalizaron las actividades requeridas según el plan de tareas para el inicio de operación y en función de las evaluaciones y comprobaciones realizadas, autoriza el permiso de funcionamiento del Aeropuerto Internacional de Palmerola.

L. INICIO DE OPERACIONES DEL AEROPUERTO INTERNACIONAL DE PALMEROLA

Una vez emitida la referida autorización de operación por parte de la AHAC, máxima autoridad aeroportuaria del país, el Aeropuerto Internacional de Palmerola, en fecha 11 de diciembre de 2021, recibió el primer vuelo internacional procedente de la ciudad de Houston y operado por la aerolínea Spirit. Con este primer vuelo comercial se inició la etapa de operación del Aeropuerto Internacional de Palmerola, poniendo a disponibilidad del pueblo hondureño, vuelos de bajo costo, nuevas rutas y destinos aéreos.

Paralelo al inicio anticipado de operaciones, el Concesionario Palmerola International Airport continua con la construcción de las obras bajo su responsabilidad, dentro de las cuales se encuentran las Obras Obligatorias Iniciales y las Obras del Concedente traspasadas al Concesionario. Así mismo, la mayoría de las Obras del Programa de Conversión de Deuda (PCD) han sido finalizadas, quedando pendiente a ejecutar aun la estación depuradora de aguas residuales (EDAR) y la recepción y entrega de las obras finalizadas al Concesionario para su puesta en operación. Es importante mencionar que debido a este inicio anticipado de operaciones y con los diferentes itinerarios de vuelos en el Aeropuerto Internacional de Palmerola, las ventanas de horas de trabajo de los distintos contratistas tanto del Concesionario como de las

obras del PCD se ven reducidas y limitadas, lo que genera afectaciones al programa de trabajo y a la ejecución en tiempo de estas obras.

M. AEROPUERTO DE TONCONTIN

El Decreto Legislativo No. 159-2019, CONSIDERANDO (8), señala que conforme al Decreto Ejecutivo No. PCM-041-2016 publicado en el Diario Oficial La Gaceta No.34055 de fecha 9 de junio de 2016 que contiene el “ACUERDO DE ENTENDIMIENTO Y ACEPTACION REFERENTE A LA MODIFICACIÓN DE CLÁUSULAS AL CONTRATO DE CONCESIÓN PARA EL DISEÑO, CONSTRUCCIÓN, FINANCIAMIENTO, OPERACIÓN Y MANTENIMIENTO DEL AEROPUERTO INTERNACIONAL DE PALMEROLA DE LA REPÚBLICA DE HONDURAS” el cual forma parte integral del Contrato de Concesión del Aeropuerto Internacional de Palmerola, se establece la finalización de las operaciones de vuelos internacionales del aeropuerto Toncontín y que en caso de no llevarse a cabo la finalización de dichas operaciones, el Concesionario podrá invocar terminación del Contrato de Concesión; también establece que continuaran activas las operaciones de vuelos nacionales con primera opción para el CONCESIONARIO Palmerola International Airport.

CONSIDERANDO (10), que el CONCEDENTE en virtud de que la operación del Aeropuerto de Palmerola no se iniciará en la fecha originalmente establecida, ha realizado el estudio técnico y financiero demostrando la necesidad que el Aeropuerto de Toncontín permanezca en operaciones para vuelos nacionales e internacionales hasta que inicie oficialmente operaciones el Aeropuerto Internacional de Palmerola.

Con el inicio de operaciones del Aeropuerto Internacional de Palmerola el 11 de diciembre de 2021, se generó el cese de operaciones de vuelos internacionales en el Aeropuerto de Toncontín, continuando, de igual forma, con la operación por parte del Concesionario PIA, de los vuelos nacionales en dicho aeropuerto.

N. FUERZA LABORAL ACTUAL

- a. Total, de empleos directos generados para la etapa de construcción periodo enero-septiembre 2023: 1,027
- b. Cuadro resumen de empleos directos generados por el Concesionario periodo enero-septiembre 2023:

No.	CARGO	CANTIDAD									P/T
		ENE	FEB	MAR	ABR	MAY	JUN	JUL	AGO	SEP	
1	Personal de diseño	1	1	1	1	1	1	1	1	1	P
2	Personal inversionista	2	3	3	3	3	3	3	3	3	P
3	Personal de Obra (Ingenieros/Arquitectos)	30	27	27	25	25	22	21	21	20	P
4	Sub-Contratista (Carpinteros, técnicos, herreros, albañiles, soldadores, ayudantes)	70	70	72	60	86	57	46	56	16	P
5	Personal de Topografía	2	2	2	2	1	0	1	0	0	P
6	Operadores de Maquinaria pesada	15	15	15	15	8	0	12	12	12	P
7	Personal Varios (Administración, Aseo, servicios médicos y seguridad)	14	14	14	14	14	14	14	14	14	P
Total de empleos		135	132	134	119	138	97	98	108	66	

FUENTE: información proporcionada por el Supervisor CINSA-FOA-FIS mediante oficio CFF-AIP-01-002-2024 “Informe Especial No. 17 de fecha 22 de enero del 2024

c. Cuadro resumen de empleos directos generados por el Supervisor de Obras periodo enero-septiembre 2023

No.	CARGO	CANTIDAD									
		ENERO 2023	FEBRERO 2023	MARZO 2023	ABRIL 2023	MAYO 2023	JUNIO 2023	JULIO 2023	AGOSTO 2023	SEPTIEMBRE 2023	
1	Asesores	2	2	2	2	2	2	2	2	2	
2	Representante autorizado del Consorcio	1	1	1	1	1	1	1	1	1	
3	Directores del Proyecto	1	1	1	1	1	1	1	1	1	
4	Personal Especializado	7	7	7	7	7	7	6	6	6	
5	Administrador de Proyecto	1	1	1	1	1	1	1	1	1	
6	Jefe de Proyecto	1	1	1	1	1	1	1	1	1	
7	Ingeniero Residente (Control y Seguimiento)	1	1	1	1	1	1	1	1	1	
8	Ingeniero Asistente	2	2	2	2	2	2	2	2	2	
9	Asistente de ingeniero	1	1	1	1	1	1	0	0	0	
10	Inspectores de Obra	1	1	1	2	2	2	0	1	1	
11	Ayudante de Laboratorio	0	0	0	0	0	0	0	1	1	
12	Personal topografía	3	3	2	2	2	2	2	2	2	
13	Administración	3	3	3	3	1	1	1	1	1	
14	Secretaría	1	1	1	1	0	0	0	0	0	
15	Motoristas	3	3	3	3	3	3	3	3	3	
TOTAL		28	28	27	28	27	22	21	23	23	

FUENTE: información proporcionada por el Supervisor Cinsa-FOA-FIS mediante oficio CFF-AIP-01-002-2024 "Informe Especial No. 17 de fecha 22 de enero del 2024

d. Graficas de Generación de empleo (a la fecha de septiembre 2023)

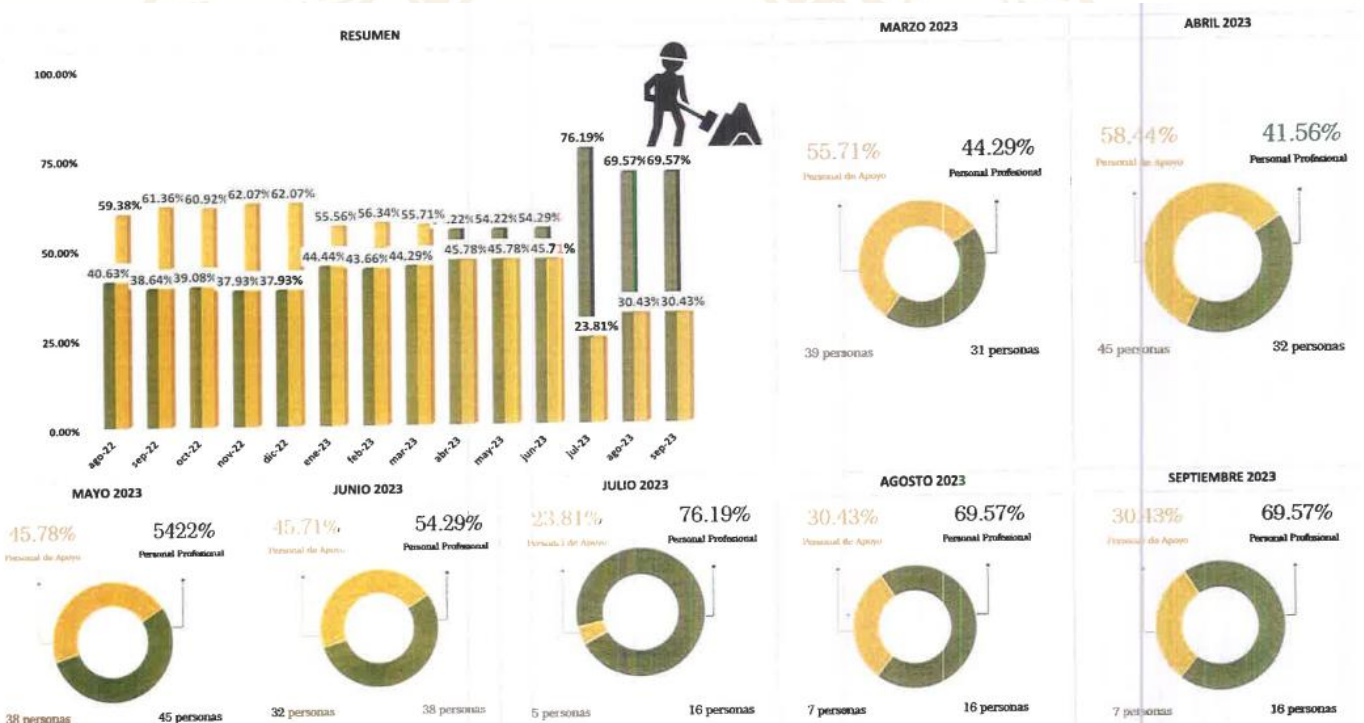

FUENTE: información proporcionada por el Supervisor Cinsa-FOA-FIS mediante oficio CFF-AIP-01-002-2024 "Informe Especial No. 17 de fecha 22 de enero del 2024"

3. ETAPA DE OPERACIÓN Y MANTENIMIENTO:

O. DETALLE DE SERVICIOS BRINDADOS POR EL CONCESIONARIO

a. SERVICIOS AEROPORTUARIOS

i. Servicios Aeroportuarios Básicos

1. Servicio a Pasajeros

- Información
- Zona pública de salidas
- Zona de chequeo de pasajeros y equipaje
- Iluminación y climatización de ambientes
- Zona de control de seguridad y migratorios
- Salas de embarque
- Zona de entrega de equipajes
- Entrega de equipaje
- Transporte de equipajes
- Zona de migración y aduanas
- Servicios de salvamento y extinción de incendios (SEI)

2. Servicios de Aterrizaje y Despegue (A/D)

- Aterrizaje y despegue
- Uso de ayudas visuales para el aterrizaje y para el despegue y señales de pista
- Uso de pista y calles de rodaje
- Comunicaciones torre/SEI en tierra
- Control de movimientos de plataforma
- Gestión y ordenamiento del tránsito de aeronaves en plataforma
- Sistema de reducción de peligro aviario
- Equipo de medición de características de rozamiento de pista
- Servicio de seguridad en el espacio físico de la pista de aterrizaje, rodaje, sistema de calles de rodaje y plataformas.
- Vehículos y servicio de salvamento y extinción de incendios
- Seguridad

3. Servicio de Estacionamiento de Aeronaves

4. Servicio de Embarque y Desembarque de Pasajeros Mediante Puentes de Embarque

ii. Servicios Aeroportuarios de Asistencia

1. Asistencia a pasajeros
2. Asistencia de equipajes
3. Asistencia a la carga y correo
4. Asistencia de rampa
5. Asistencia de combustible y lubricante
6. Asistencia de mantenimiento en línea
7. Asistencia de catering

b. **SERVICIOS NO AEROPORTUARIOS:** Los Servicios No Aeroportuarios son aquellos no imprescindibles para la realización de las operaciones aéreas pero que son normalmente ofrecidos en el recinto aeroportuario. Los Servicios No Aeroportuarios, según el Contrato de Concesión, podrán ser ofrecidos por el Concesionario o por terceros. Entre otros, estos servicios incluyen:

- i. Restaurantes y bares
- ii. Tiendas
- iii. Zonas de estacionamiento vehicular
- iv. Publicidad
- v. Alquileres de espacios en la terminal y recinto aeroportuario como oficinas, hangares, etc.
- vi. Otros (zona de espacio para cajeros, etc.)

A. PERMISOS/ ACTAS DE RECEPCIÓN DE OBRAS EMITIDAS POR EL CONCEDENTE

- a. La Agencia Hondureña de Aeronáutica Civil (AHAC) en fecha 26 de noviembre del 2021 emite la Resolución No. 003-2021-PO, misma que, en vista de que se finalizaron las actividades requeridas según el plan de tareas para el inicio de operación y en función de las evaluaciones y comprobaciones realizadas, autoriza el permiso de funcionamiento del Aeropuerto Internacional de Palmerola.

B. DETALLE DE CANONES A FAVOR DEL ESTADO SEGÚN CONTRATO

- a. 10% de los ingresos brutos por concepto de la tarifa de salida de pasajero internacional, en caso la demanda anual de pasajeros internacionales de salida haya superado los 600,00 pasajeros.
- b. 8% de los ingresos brutos comerciales y servicios no aeroportuarios al llegar al número de 350,000 pasajeros internacionales de salida anuales y una vez el DSCR sea igual o mayor que 1.3 anual.
- c. 14% sobre el total de los ingresos brutos menos deducciones por descuentos, devoluciones y reembolsos por conceptos de seguro, percibidos por la operación en general de la Terminal de Carga ya sea operada oír el Concesionario o por un tercero

C. PROGRAMA DE MANTENIMIENTO DEL AEROPUERTO INTERNACIONAL DE PALMEROLA

- a. Remitido por el Concesionario mediante oficio PIA-GLDA-067-2026 del 09 febrero de 2026.

D. SISTEMA DE GESTIÓN Y MEJORA DE LA CALIDAD DEL SERVICIO DEL AEROPUERTO INTERNACIONAL DE PALMEROLA

- a. Remitido por el Concesionario al Concedente mediante oficio PIA-GLDA-460-2025 del 21 octubre de 2025.

E. ACTIVIDADES RELEVANTES REALIZADAS POR EL CONCESIONARIO EN ESTE PERIODO

- a. Operación 24/7 de alrededor de 116 vuelos al mes, los cuales se distribuyen en 6 aerolíneas distintas:
- American Airlines
 - Avianca
 - Copa Airlines
 - Spirit Airlines
 - United Airlines.
 - Iberojet
- b. Prestación de Servicios Aeroportuarios Básicos, Servicios Aeroportuarios de Asistencia y Servicios no Aeroportuarios.
- c. Actividades de Mantenimiento Correctivo realizados por el Concesionario en el periodo.

CUADRO DE NÚMERO DE TAREAS DE MANTENIMIENTO CORRECTIVO POR ÁREA TÉCNICA:

ÍTEM	ÁREA/DISCIPLINA	TOTAL TAREAS REPORTADAS	PORCENTAJE TAREAS REPORTADAS
1	SOPORTE TECNICO (IT)	103	41.04%
2	INFRAESTRUCTURA CIVIL LADO TIERRA	59	23.51%
3	FONTANERIA/HIDROSANITARIO	35	13.94%
4	ELECTRICIDAD	19	7.57%
5	AIRE ACONDICIONADO (HVAC)	14	5.58%
6	MECÁNICO	9	3.59%
7	LOGÍSTICA	4	1.59%
8	ELECTROMECAÁNICO	4	1.59%
9	INFRAESTRUCTURA CIVIL LADO AIRE	4	1.59%
10	SITA EVIDS (INFORMACION AL PASAJERO)	0	0.0%
11	SCI (SISTEMA CONTRA INCENDIOS)	0	0.0%
12	JARDINERÍA/ZONAS VERDES	0	0.0%
		251	100%

FUENTE: informe mensual de mantenimiento Capitulo II: Mantenimiento Correctivo, remitido por el Concesionario mediante oficio **PIA-GLDA-176-2026**

Gráfica de porcentaje de actividades por área:

REPORTES POR ÁREA TÉCNICA

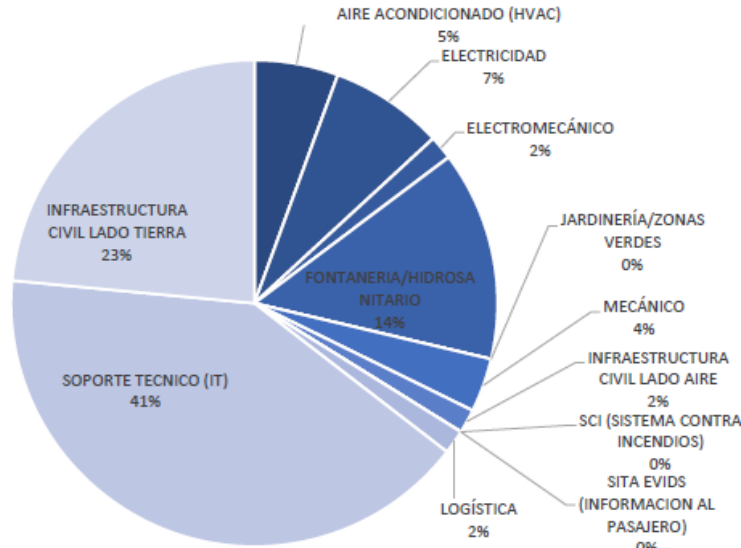

FUENTE: informe mensual de mantenimiento Capitulo II: Mantenimiento Correctivo, remitido por el Concesionario mediante oficio **PIA-GLDA-176-2026**

Gráfica de tiempo promedio de respuesta por área vs promedio de respuesta ideal:

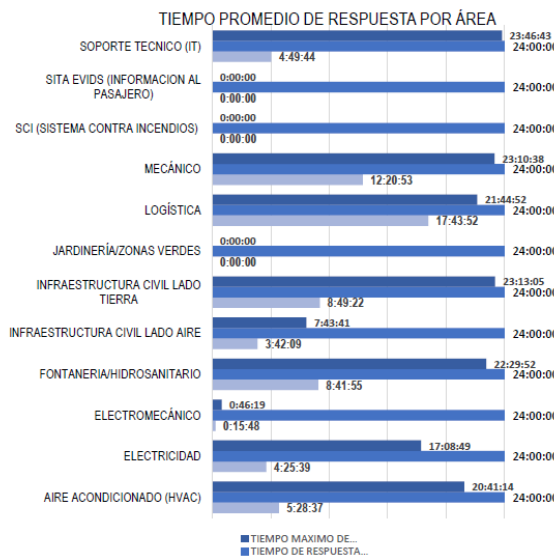

FUENTE: informe mensual de mantenimiento Capitulo II: Mantenimiento Correctivo, remitido por el Concesionario mediante oficio **PIA-GLDA-176-2026**

d. Listado de Actividades de Mantenimiento preventivo mensuales realizadas en el periodo (al 31 de octubre del año 2025)

- Mantenimiento de Areas Pavimentadas Lado Aire:
 - Pista 17:35: verificación operativa de la superficie pavimentada.
 - Calles de Rodaje A-B-C-D-E-F-G-H-I-J-L-M (pavimento asfáltico): Verificación operativa de la superficie pavimentada.
 - Plataforma de Estacionamiento y Calle D (pavimento de Hormigón): verificación operativa de la superficie pavimentada.
- Mantenimiento del Sistema de Drenaje Lado Aire
 - Limpieza y/o recuperación de sección de canales sucios o sedimentados
- Mantenimiento de Zonas No Pavimentadas Lado Aire
 - Franjas de Pista y Zonas de Extremo de Pista (RESA): Inspección operativa de franjas y RESAS
 - Caminos y Vías: Inspección visual.
- Mantenimiento de Vallado Perimetral
 - Vallado Perimetral: Verificación de cerramientos/ vallados perimetrales e iluminación.
 - Limpiezas y retiros de vegetación sobre malla eslabonada o muro.
- Mantenimiento Ayudas Visuales
 - Reguladores de Corriente Constante: inspección visual de operación en diferentes etapas de brillo modo remoto.
 - Luces visuales indicadoras de Pendientes de Aproximación (PAPI): revisión visual de las cajas y lámparas.
 - Luces de borde de Pista: inspección diaria del funcionamiento del sistema.
 - Luces de umbral y fin de pista: inspección visual de operación del sistema.
 - Luces de Borde y Calle de rodaje: inspección visual de operación del sistema.
 - Indicador de dirección de viento: inspección visual de operación de iluminación y estado de la manga.
 - Letreros/avisos iluminados (señalización Vertical), inspección visual de operación del sistema.
 - Luces de Obstáculos: inspección visual de operación de las luces, cambiar si están dañadas.
 - Señalización y marcas horizontales: inspección visual del estado general.

- Mantenimiento Sistemas eléctricos
 - Transformadores de potencia secos: verificación visual externa del estado operativo de los transformadores, en busca de ruidos, vibraciones o condiciones de operación inadecuadas.
 - Fuente secundaria de energía (grupos electrógenos): inspección visual del estado operativo del equipo en busca de alarmas o condiciones de operación inadecuadas. Revisión del estado de selector tablero principal, protecciones y sistema de carga de las baterías.
 - Sistemas de Alimentación Ininterrumpida (SAI-UPS): verificación visual del estado operativo de los equipos en busca de condiciones de operación inadecuadas.
 - Tableros de distribución y fuerza: verificación visual exterior del estado operativo de los equipos y la adecuada operación de los mismos.
 - Proyectores de Plataforma: Inspección visual estado operativo de los equipos de mando y control de la operación adecuada de las luminarias.
- Mantenimiento Equipamiento y Vehículos
 - Vehículos operaciones, mantenimiento, fauna, SMS: Inspeccionar el nivel de aceite del motor, nivel de coolant, nivel de líquido de parabrisa y nivel de aceite hidráulica.
 - Verificar el estado de las bandas para evitar graves daños en el vehículo.
 - Verificar el estado de las mangueras de vehículo.
 - Revisar el nivel líquido de clutch, frenos y pedal.
 - Verificar el estado de cinturones de seguridad, retrovisores, cabina, carrocería, encendido del motor y luces en general.
 - Verificar las condiciones del indicador de temperatura, marcadora de kilometraje, freno de mano y estado de llantas.
 - Inspeccionar el estado de gata, maneral, cuña de ruedas y elementos de señalización.
 - Realizar inspección visual de radio base.
- Mantenimiento Infraestructura civil lado tierra y edificios (terminal, punto limpio, carga, SSEI, TWR, subestación).
 - Pisos, paredes, muros, puertas y ventanas, mobiliario: revisión y limpieza de pisos /alfombras.
 - Zonas urbanismo, corte de pasto, retiro del material del corte y limpieza de zonas verdes.
 - Fontanería, baños, canalizaciones: inspección visual de sanitarios, lavamanos, orinales, muros, puertas, divisiones de baños, lámparas de iluminación y secadores de mano.

- Equipos y Sistemas Electromecánicos.
 - BHS (Baggage Handling System), inspección en equipos y verificar funcionamiento del Sistema en SCADA.
 - Screening (equipos Rx y EDS), chequeo físico externo, estado de cubiertas, perfiles, botones parada de emergencia, monitor de visualización, cortinas y centro de banda.
 - Ascensores de pasajeros, verificación operativa del sistema, revisión auditiva del sistema, verificar estado de las puertas y rieles, comprobar pulsadores y señalización, limpieza general del sistema.
 - Escalera Eléctrica, inspección y verificación diaria de escalera eléctrica.
 - Pasarelas de Embarque, inspección general de pasarelas de abordaje.
 - Sistema de detección, inspección del funcionamiento de equipos.
 - HVAC (Agua fría, climatización y extracción), Inspección del funcionamiento de equipos, verificación del funcionamiento de los equipos en el BMS, revisión del funcionamiento de bombas.

F. FUERZA LABORAL PARA LA ETAPA OPERATIVA Y DE MANTENIMIENTO

- a. Empleos directos generados por el Concesionario para la operación y mantenimiento del aeropuerto: 121

**4. VISTAS MENSUALES DE SUPERVISIÓN
VISITA DE SUPERVISIÓN REALIZADA AL AEROPUERTO INTERNACIONAL DE PALMEROLA**

Visita mensual al Aeropuerto Internacional de Palmerola, a fin de supervisar las actividades de mantenimiento y construcción realizadas por el Concesionario durante este periodo.

ÁREAS SUPERVISADAS:

- Obras Obligatorias Iniciales
- Terminal de pasajeros
- Estacionamiento vehicular
- Área de caunter
- Sistema de Manejo de Equipaje (BHS), Área de rayos X
- Vallado Perimetral
- Accesos y casetas de cobro a la salida a carretera CA-5
- Escaleras eléctricas y ascensores

ACTIVIDADES DE CONSTRUCCIÓN REALIZADAS POR EL CONCESIONARIO Y/O ACTIVIDADES DE OPERACIÓN Y MANTENIMIENTO SUPERVISADAS:

Se Construcción de la Estación Depuradora de Aguas Residuales (EDAR)

- Se observaron avances físicos en la infraestructura de la EDAR, incluyendo obras civiles complementarias, instalación de equipos y adecuaciones en las áreas operativas.
- Se verificó la presencia de equipos y componentes del sistema, así como trabajos en proceso asociados al montaje y adecuación de la planta.

Inspección de Pista

- Se realizó el acompañamiento a que el personal de PIA realice la inspección visual integral de la pista de aterrizaje, con el propósito de verificar la existencia de objetos extraños (FOD – Foreign Object Debris) que pudieran representar riesgo para las maniobras de aterrizaje y despegue de aeronaves.
- Durante el recorrido se evaluó la superficie de rodadura, márgenes laterales y franjas de seguridad, con el fin de detectar residuos, material suelto, desprendimientos o cualquier elemento que pudiera afectar la seguridad operacional.
- Asimismo, se verificó visualmente la presencia de posibles defectos estructurales apreciables a simple vista, tales como fisuras, grietas, deformaciones superficiales, desprendimiento de capa asfáltica o irregularidades en el pavimento que pudieran incidir en la operación segura de las aeronaves.
- La inspección se efectuó conforme a los procedimientos establecidos para el control rutinario de la infraestructura aeroportuaria, dejando constancia del estado observado al momento de la verificación.

Mantenimiento Correctivo en Cisternas del Sistema Contra Incendio

- Se verificó la ejecución de trabajos de limpieza, sellado de fisuras e impermeabilización interior en las cisternas 5 y 6 del suministro de agua del Sistema Contra Incendio (SCI), destinadas al abastecimiento del Servicio de Salvamento y Extinción de Incendios (SSEI). Las actividades consistieron en la reparación de grietas visibles, aplicación de material sellante
- especializado y posterior pintado con recubrimiento impermeabilizante, a fin de garantizar la estanqueidad estructural de los depósitos y preservar la calidad y disponibilidad de la reserva hidráulica para atención de emergencias aeronáuticas.

Inspección del Sistema de Climatización – Edificio Hídrico

- Se realizó inspección en las áreas correspondientes al edificio hídrico, Chillers (enfriadores de agua del sistema HVAC) y torres de enfriamiento, con el propósito de verificar el estado general de los equipos y de la red de tuberías asociadas al sistema de climatización del aeropuerto.
- Durante el recorrido se identificó una fuga en una tubería de agua helada, evidenciándose pérdida de fluido en uno de los tramos del sistema. No obstante, la ejecución inmediata de trabajos correctivos no fue posible, en virtud de que la intervención requeriría la suspensión temporal del sistema de aire acondicionado, lo cual implicaría dejar sin climatización las instalaciones aeroportuarias.
- Considerando las altas temperaturas actuales y el elevado flujo operativo de pasajeros y usuarios en la terminal, se determinó postergar la reparación hasta un período de menor demanda operativa, a fin de poder efectuar el mantenimiento correctivo con el sistema fuera de servicio, minimizando el impacto en la operación aeroportuaria.

Mantenimiento y conservación de áreas ajardinadas y estacionamientos

- Se verificó la ejecución de trabajos riego y mantenimiento de las zonas de área verde del Aeropuerto por el edificio de llegadas.

- Se constató la ejecución de trabajos de mantenimiento de señalización vial horizontal y vertical en el área de acceso y circulación vehicular del estacionamiento y zona de terminal.
- Las actividades incluyeron el repintado de bordillos (aceras) en color amarillo, aplicación de pintura en señalización horizontal incluyendo pasos peatonales tipo ‘cebra’ en color blanco.
- Se observó la utilización de pintura base aceite para la demarcación, la cual presenta mayor adherencia, resistencia
- al desgaste y mejor desempeño frente a condiciones de tránsito y exposición climática.”
- Asimismo, se constató que se dio atención al hallazgo señalado en reunión sostenida con el Superintendente Presidente, Abog. Marcos Velásquez; el Gerente de Operaciones, Ing. Héctor Martínez; y el Gerente de Regularización, Ing. Miguel Servellón, relativo a la necesidad de habilitar un acceso vehicular en el área de estacionamientos, específicamente en el tramo correspondiente al edificio de Llegadas (Arrivals), a fin de facilitar el descenso y ascenso de personas con movilidad reducida. Se deja constancia que el hallazgo fue tomado por parte de PIA por el Ing. Fernando Pinzón, quien coordinó la implementación de las medidas correspondientes. En atención a dicha observación, se establecieron acciones operativas que permiten el ingreso controlado de vehículos que transporten personas con movilidad reducida, garantizando su acceso directo a los ascensores y a las instalaciones, evitando así el cruce peatonal a través de todo el estacionamiento.

a) EVIDENCIA FOTOGRAFICA DE SUPERVISION EN CAMPO

Registro Fotográfico Concesión de Palmerola International Airport.	
	<p>Reunión con representantes del Concesionario (PIA) para revisión y discusión del cumplimiento del Plan de Mantenimiento del mes de febrero 2026 y verificar el cumplimiento de las actividades presentadas por el Concesionario en su informe mensual enero 2026.</p>
	<p>Vista de obras civiles y equipos correspondientes a la EDAR en proceso de ejecución</p>

Registro Fotográfico Concesión de Palmerola International Airport.

	<p>Avances en la infraestructura de la Planta de Tratamiento de Aguas Residuales (EDAR).</p>
	<p>Vista de obras civiles y equipos correspondientes a la EDAR en proceso de ejecución</p>
	<p>Vista de obras civiles y equipos correspondientes a la EDAR en proceso de ejecución</p>

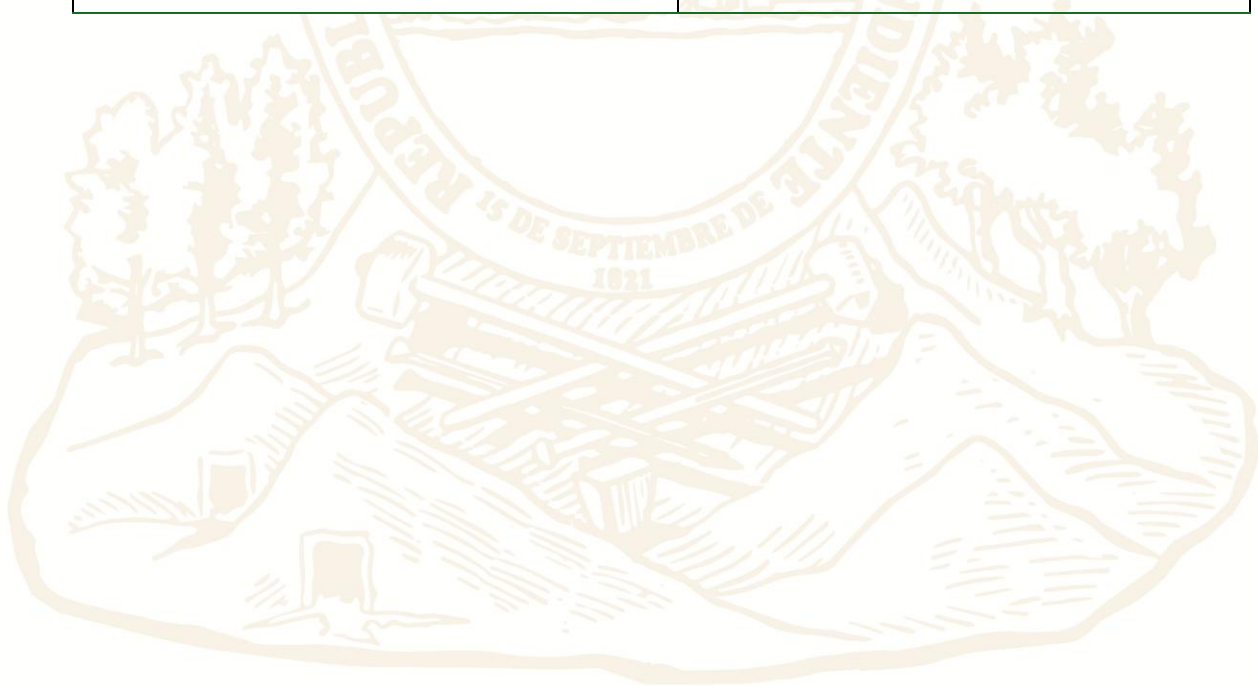

Registro Fotográfico Concesión de Palmerola International Airport.

	<p>Vista de obras civiles y equipos correspondientes a la EDAR en proceso de ejecución</p>
	<p>Vista de obras civiles y equipos correspondientes a la EDAR en proceso de ejecución</p>
	<p>Vista de obras civiles y equipos correspondientes a la EDAR en proceso de ejecución</p>

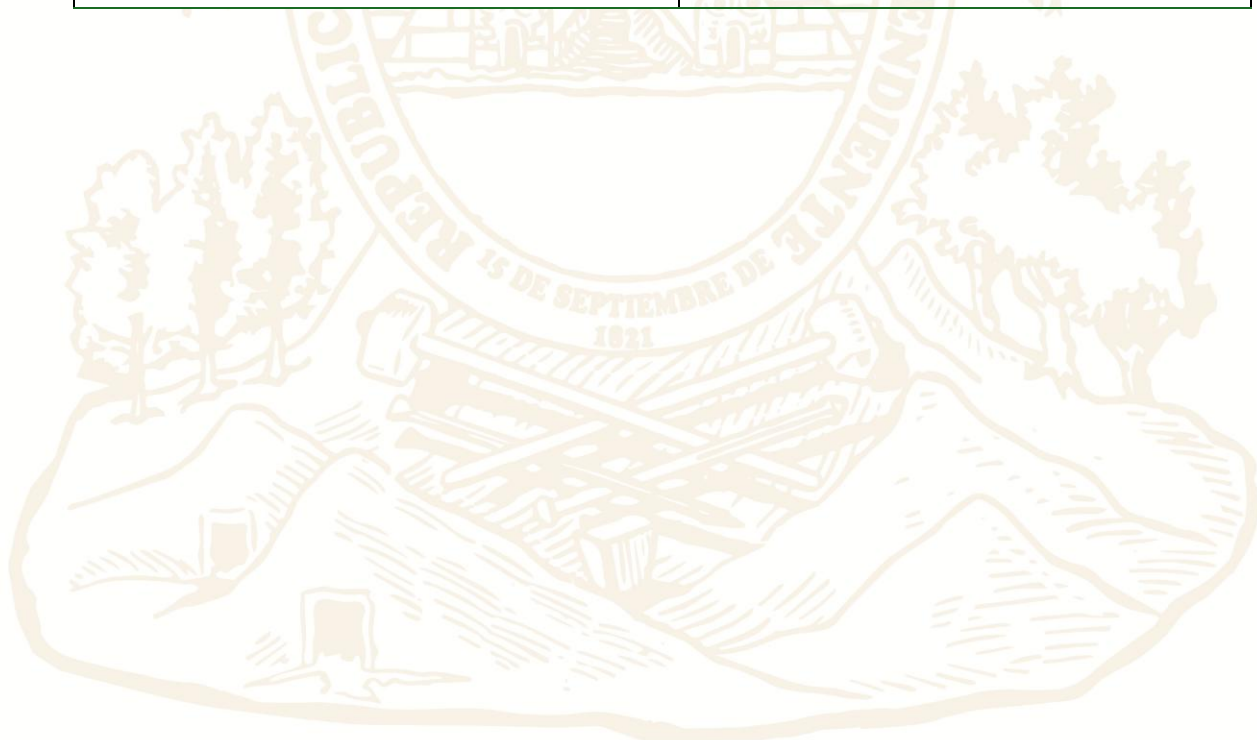

Registro Fotográfico Concesión de Palmerola International Airport.



Se realizó el acompañamiento a que el personal de PIA realice la inspección visual integral de la pista de aterrizaje, con el propósito de verificar la existencia de objetos extraños (FOD – Foreign Object Debris) que pudieran representar riesgo para las maniobras de aterrizaje y despegue de aeronaves.



Se realizó el acompañamiento a que el personal de PIA realice la inspección visual integral de la pista de aterrizaje, con el propósito de verificar la existencia de objetos extraños (FOD – Foreign Object Debris)



Se realizó el acompañamiento a que el personal de PIA realice la inspección visual integral de la pista de aterrizaje, con el propósito de verificar la existencia de objetos extraños (FOD – Foreign Object Debris)

Registro Fotográfico Concesión de Palmerola International Airport.

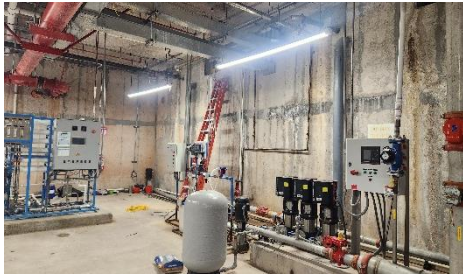

Trabajos de limpieza, sellado de fisuras e impermeabilización interior en las cisternas 5 y 6 del suministro de agua del Sistema Contra Incendio



Trabajos de limpieza, sellado de fisuras e impermeabilización interior en las cisternas 5 y 6 del suministro de agua del Sistema Contra Incendio



Trabajos de limpieza, sellado de fisuras e impermeabilización interior en las cisternas 5 y 6 del suministro de agua del Sistema Contra Incendio

Registro Fotográfico Concesión de Palmerola International Airport.



Se verificó el estado general de los equipos y de la red de tuberías asociadas al sistema de climatización del aeropuerto.



Se identificó una fuga en una tubería de agua helada, evidenciándose pérdida de fluido en uno de los tramos del sistema.



Registro Fotográfico Concesión de Palmerola International Airport.

	<p>Ejecución de trabajos riego y mantenimiento de las zonas de área verde del Aeropuerto por el edificio de llegadas.</p>
	<p>Trabajos de mantenimiento de señalización vial horizontal y vertical en el área de acceso y circulación vehicular del estacionamiento y zona de terminal.</p>



b) HALLAZGOS:

- **NINGUNO**

c) OBSERVACIONES:

- **Las actividades de mantenimiento, construcción y repintado verificadas durante la gira de supervisión se desarrollan conforme al cronograma informado por el Concesionario, verificándose que las ejecuciones realizadas corresponden con la planificación mensual presentada por el Concesionario PIA.**
- **No se identificaron anomalías que afecten la operación aeroportuaria.**
- **En relación con la fuga observada en la tubería, se constató que la misma es de carácter menor y de muy bajo caudal, no representando afectación a la operación aeroportuaria ni a la funcionalidad del sistema. Se recomendó al Concesionario realizar la corrección correspondiente dentro de las actividades rutinarias de mantenimiento preventivo.**

VISITA DE SUPERVISIÓN REALIZADA AL AEROPUERTO DE TONCONTIN

Objetivo de la visita: supervisar las actividades de operación y mantenimiento que realiza el Concesionario PIA en las áreas comerciales de dicho Aeropuerto, así como verificar el estado y correcto funcionamiento de las distintas instalaciones.

ÁREAS SUPERVISADAS:

- **Áreas no pavimentadas.**
- **Ayudas visuales.**
- **Iluminación Plataforma.**
- **Iluminación Terminal.**
- **Estacionamiento y áreas comunes.**
- **Construcción Hangares.**

d) ACTIVIDADES DE CONSTRUCCIÓN REALIZADAS POR EL CONCESIONARIO Y/O ACTIVIDADES DE OPERACIÓN Y MANTENIMIENTO SUPERVISADAS

Durante la visita se inspeccionaron los distintos trabajos de mantenimiento realizados por el Concesionario como ser: Mantenimiento de las zonas verdes dentro de las franjas, Limpieza y recolección de desechos sólidos, Inspección de ayudas visuales, Limpieza general y ajuste de contactos de RCC, (Limpieza de luces de acrílico, alineamiento de luces, revisión de estructuras), Inspección visual de letreros de ayudas visuales, Inspección visual de iluminación de plataforma, Inspección operativa de generadores eléctricos. (fuentes secundarias de energía), Inspección visual de la Unidad Contra Incendios (UCI), Inspección visual de vehículos del Servicio de Salvamento y Extinción de Incendios (SSEI), Inspección visual de vehículos livianos, Inspección de cercas perimetrales, Limpieza sistema de aires acondicionados, Iluminación en terminal de Pasajeros, Inspección y Mantenimiento de Edificios, Inspección de Estacionamiento y áreas comunes.

e) EVIDENCIA FOTOGRAFICA DE SUPERVISION EN CAMPO



Mantenimiento de las zonas verdes, franja de seguridad de la pista. Se observa la ejecución de actividades de corte y limpieza de vegetación en la franja de seguridad de la pista, con el objetivo de mantener niveles adecuados de visibilidad y minimizar riesgos de presencia de FOD.



Inspección de ayudas visuales (letreros). Revisión del estado físico y funcional de los letreros de ayudas visuales, verificando iluminación, orientación y condiciones de reflectividad para garantizar la correcta guía a pilotos.

Registro Fotográfico Aeropuerto de Toncontín



Limpieza general y ajuste de contactos de RCC (limpieza de luces de acrílico, alineamiento de luces, revisión de estructuras). Para asegurar su operación óptima durante condiciones nocturnas o de baja visibilidad.



Inspección de trabajos construcción de hangar Corporación Dynat, (cerco Perimetral). Verificación del avance constructivo y del estado del cerco perimetral en el área del nuevo hangar, constatando condiciones de seguridad y control de accesos.

f) HALLAZGOS:

El Concesionario realizó actividades reportadas en su informe mensual de mantenimiento, las cuales se verificaron en campo como ser:

- Franja de Seguridad y Zonas Verdes, aunque se observó mantenimiento activo, existen sectores con crecimiento de vegetación por encima del nivel permitido, especialmente en la franja contigua al umbral. Esto puede generar riesgos de FOD.
- Cercado Perimetral, se identificó un tramo de cerca perimetral con malla floja en el área cercana al hangar en construcción de Corporación Dynat, lo que puede comprometer el control de accesos. Al mismo tiempo los trabajos de construcción fueron detenidos por la Dirección de Seguridad Aeroportuaria (DSA), al no cumplir con los requisitos mínimos de seguridad.

1. INCUMPLIMIENTOS NOTIFICADOS DURANTE ESTE PERIODO

NINGUNO

2. EXPEDIENTES ABIERTOS:

EXPEDIENTE No. 2023-SG/SAPP-004

Proceso contractual iniciado contra la sociedad mercantil Palmerola International Airport, por incumplimiento de la obligación de efectuar el pago en concepto de aporte por regulación.
Estatus: Proceso concluido, imposición de sanción por un valor de: L3,764,569.25

2024-SG/SAPP-001

Proceso contractual contra la sociedad mercantil Palmerola International Airport S.A. de C.V, por no aplicar en Aeropuerto Toncontín el tarifario autorizado en el Contrato de Concesión, conforme se establece en el numeral 8.38 de la Adenda tres (3) al Contrato.
Estatus: Proceso concluido, imposición de sanción por un valor de: L3,222,700.00

3. DETALLE DE FIANZAS AEROPUERTO INTERNACIONAL DE PALMEROLA:

Tipo de Fianza	Numero	Entidad bancaria	Emitida a favor de	Vigencia	Monto	Observaciones
Fianza de Cumplimiento de Construcción de Obras	SP-25-35	Seguros Atlántida	El Concedente (SIT)	23/01/2026 al 23/01/2027	\$ 9,818,417.79	Vigente
Fianza de Contrato (Etapa de Operación)	SP-25-44	Seguros Atlántida	El Concedente (SIT)	23/02/2026 al 23/02/2027	\$ 4,909,208.89	Vigente
Fianza de Cumplimiento de Ejecución de Obras (Obras del Concedente traspasadas)	SP-25-34	Seguros Atlántida	El Concedente (SIT)	18/12/2025 al 18/12/2026	\$ 1,307,265.45	Vigente

4. DETALLE DE POLIZAS DE SEGUROS AEROPUERTO INTERNACIONAL DE PALMEROLA

Tipo de Póliza	No. de Póliza	Vigencia	Asegurado	Monto	Observaciones
Seguro contra todo riesgo empresarial	SP-23-745	07/10/2025 al 07/10/2026	PIA	US\$ 118,000,000.00	Vigente
Seguro de responsabilidad civil aeroportuaria	SP-49-114	07/10/2025 al 07/10/2026	PIA	US\$ 25,000,000.00	Vigente
Seguro de responsabilidad civil General	SP-49-115	28/10/2024 al 28/10/2025	PIA	US\$ 1,000,000.00	Vencida

5. DETALLE DE FIANZAS AEROPUERTO TONCONTIN

Tipo de Fianza	Numero	Entidad bancaria	Emitida a favor de	Vigencia	Monto	Observaciones
Fianza de Cumplimiento de Contrato (Etapa de Operación)	SP-25-43	Seguros Atlántida	El Concedente (SIT)	14/02/2025 al 14/02/2026	\$127,825.03	Vigente

6. DETALLE DE POLIZAS DE SEGURO AEROPUERTO DE TONCONTIN

Tipo de Póliza	No. de Póliza	Vigencia	Asegurado	Monto	Observaciones
Responsabilidad Civil Empresarial	SP-49-114	07/10/2025 al 7/10/2026	PIA	US\$ 25,000,000.00	Vigente
Terrorismo	SP-43-9	07/10/2024 al 7/10/2025	PIA	US\$ 1,000,000.00	Vencida
Todo Riesgo de Incendio	SP-23-745	7/10/2025 al 7/10/2026	PIA	\$118,000,000.00	Vigente

7. IMÁGENES DE PROYECTO: AEROPUERTO DE PALMEROLA EXTERIOR NUEVA TERMINAL DE PASAJEROS



INTERIOR NUEVA TERMINAL DE PASAJEROS



8. IMÁGENES DE PROYECTO: AEROPUERTO DE TONCONTIN

EXTERIOR DE TERMINAL DE PASAJEROS



ESTACIONAMIENTOS



ELABORADO POR: GERENCIA DE REGULARIZACIÓN